

# Transporte de mercancías por carretera

10.1. N.º DE VEHÍCULOS AUTORIZADOS Y EVOLUCIÓN DE LA CAPACIDAD DE CARGA. 2006-2016

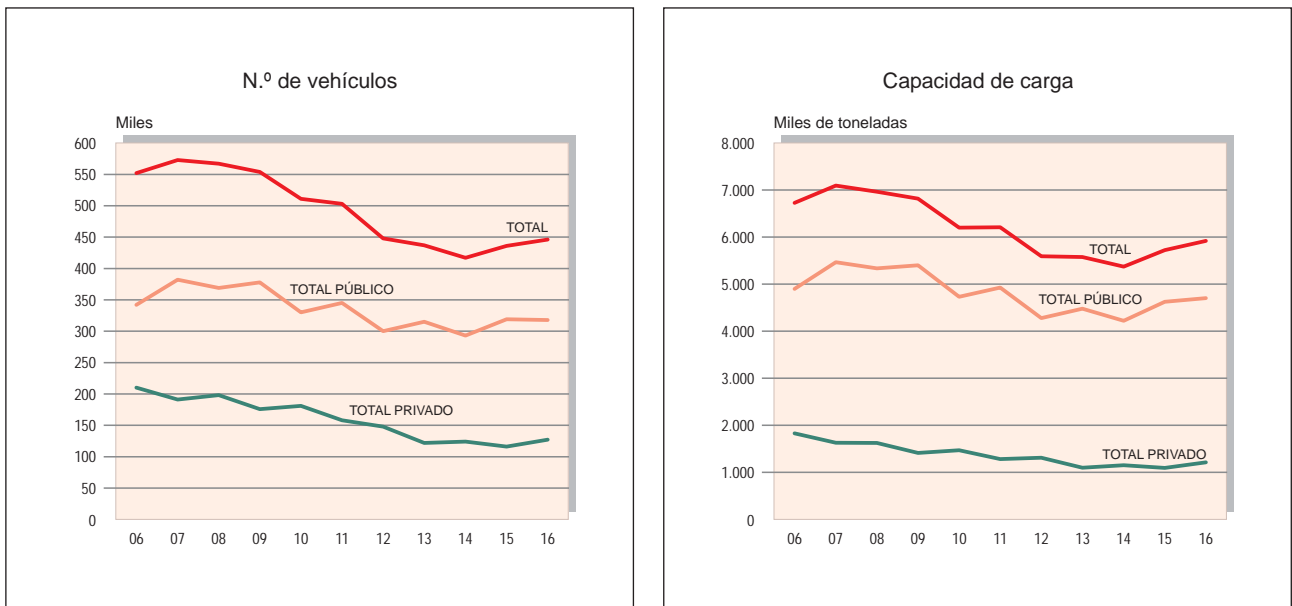

10.2. DISTRIBUCIÓN PORCENTUAL DEL PARQUE DE VEHÍCULOS POR ANTIGÜEDAD Y CAPACIDAD DE CARGA. 2016

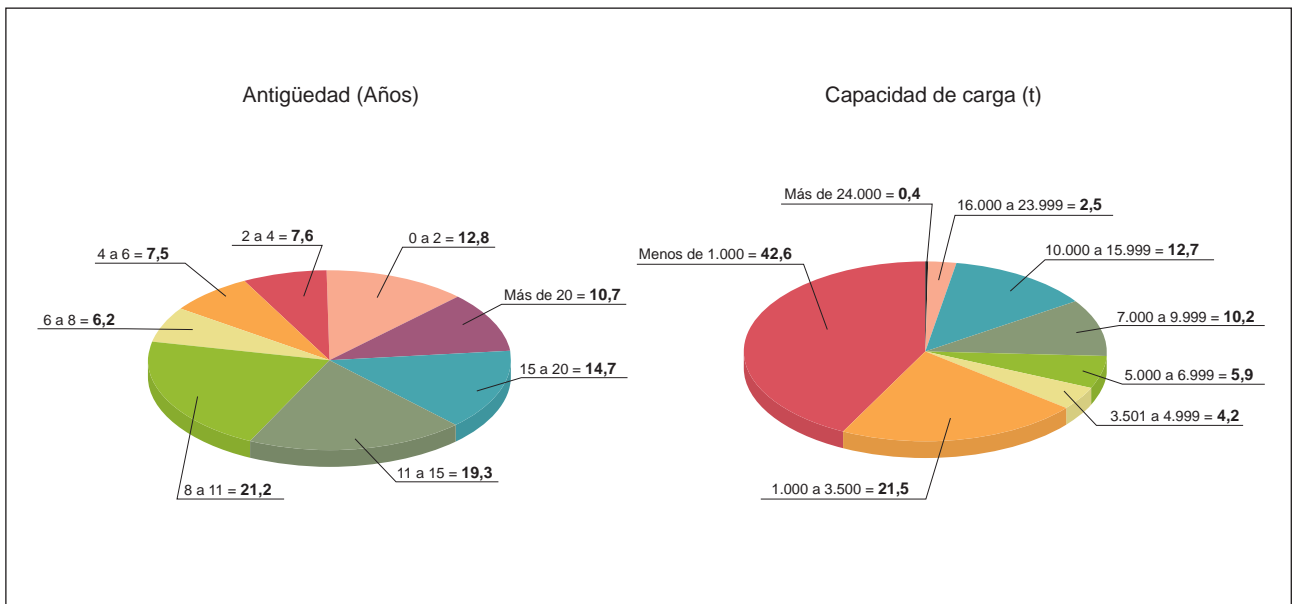

10.3. NÚMERO DE EMPRESAS Y CAPACIDAD DE CARGA DEL PARQUE DE VEHÍCULOS POR CC. AA. 2016

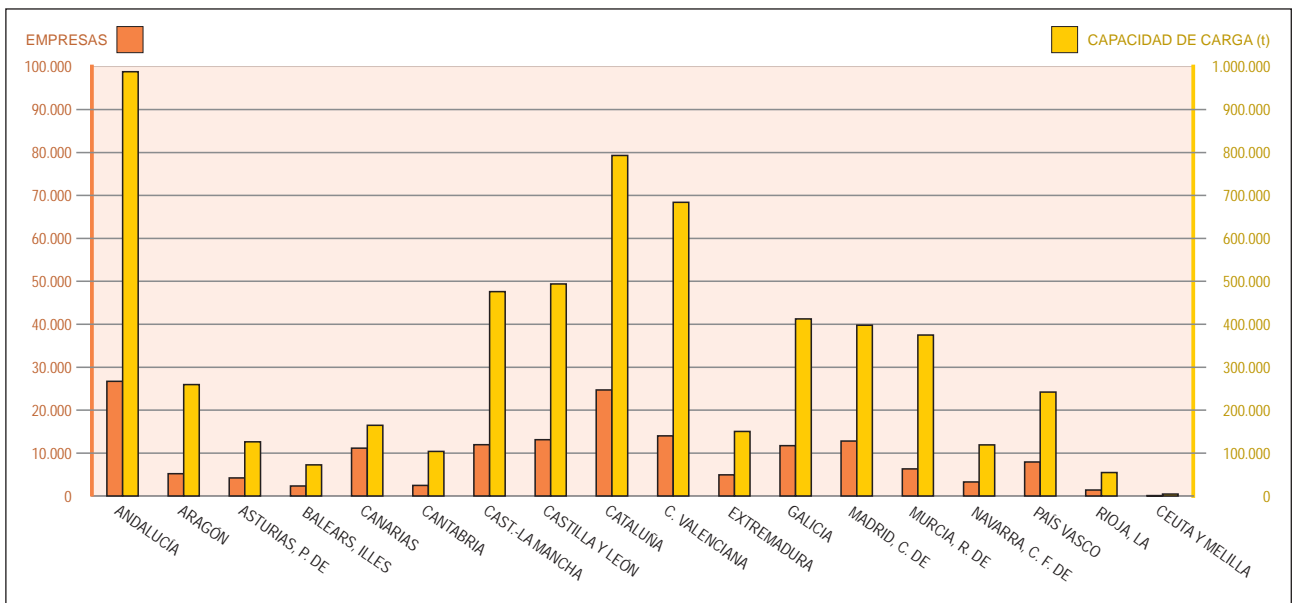

## 10. Transporte de mercancías por carretera

### 1.1. Parque de vehículos autorizados para el transporte de mercancías. Número de vehículos y capacidad de carga (1)

Unidad: Miles

Años	Número de vehículos					Capacidad de carga (toneladas)				
	Total	Transporte público			Transporte privado (4)	Total	Transporte público			Transporte privado (4)
		Total	Ámbito Nacional (2)	Ámbito Local (3)			Total	Ámbito Nacional (2)	Ámbito Local (3)	
2000 (5) (6) (7)	852	254	183	71	598	5.393	3.384	2.281	1.103	2.009
2003	887	310	231	79	577	6.303	4.316	3.073	1.243	1.987
2004	982	311	232	79	671	6.675	4.420	3.194	1.226	2.255
2005	973	342	255	87	631	6.956	4.819	3.501	1.318	2.137
2006	552	342	253	89	210	6.727	4.898	3.584	1.314	1.829
2007 (8)	573	382	337	45	191	7.095	5.465	4.932	533	1.630
2008	567	369	349	20	198	6.963	5.337	5.203	134	1.626
2009	554	378	357	21	176	6.816	5.401	5.269	132	1.415
2010	511	330	311	19	181	6.202	4.730	4.611	119	1.472
2011	503	345	325	20	158	6.210	4.929	4.807	122	1.281
2012	448	300	281	19	148	5.594	4.281	4.170	111	1.313
2013	437	315	296	20	122	5.577	4.479	4.368	112	1.098
2014	417	293	276	17	124	5.374	4.220	4.118	103	1.153
2015	436	319	302	18	116	5.722	4.626	4.520	105	1.096
2016	446	318	302	16	127	5.919	4.705	4.601	104	1.214

Fuente: D. G. de Transporte Terrestre. M.º de Fomento.

(1) La puesta en vigor de la Ley 16/1987, de 30 de julio, sobre Ordenación de los Transportes Terrestres y su Reglamento de 28-9-90 aprobado por Real Decreto 12-11-1990, ha producido una rotura en la evolución del parque, motivado por la modificación y actualización en la clasificación de los servicios y actividades del transporte por carretera.

(2) Los vehículos fúnebres estaban incluidos en el transporte público de mercancías (ámbito nacional) hasta 1988 y después en el transporte privado de mercancías. A partir de la entrada en vigor del Reglamento de la Ley de Ordenación de los Transportes Terrestres (ROTT) -Real Decreto 1211/1990, de 28 de septiembre- se consideró como transporte privado complementario y con la modificación del Reglamento, por Real Decreto 1225/2006, de 27 de octubre, se garantiza que este servicio pueda desarrollarse en todo el territorio nacional.

(3) Ámbito local, provincial, comarcal y autonómico.

(4) A partir de la entrada en vigor del R. D. 1225/2006, de 27 de octubre, por el que se modifica el Reglamento de la ley de Ordenación de los Transportes Terrestres, quedan exonerados de la obtención de título habilitante los vehículos de menos de 3.500 kg de PMA.

(5) A partir de 1988 no se incluyen los remolques.

(6) A partir de 1990 los vehículos de hasta dos toneladas de PMA (peso máximo autorizado) no necesitan tarjeta de transporte.

(7) A partir de 1997 no se incluyen los semirremolques.

(8) A partir de la entrada en vigor de la modificación del Reglamento de la Ley de Transportes Terrestres, Real Decreto 1225/2006, de 27 de octubre, las empresas que tuvieran autorizaciones de diversos mbitos, debieron canjear las de ámbito reducido, ámbito local, por las de ámbito nacional. Además, a partir de esta fecha, no se otorgarán nuevas autorizaciones de transporte público de ámbito local.

## 10. Transporte de mercancías por carretera

### 1.2. Parque de vehículos autorizados para el transporte de mercancías por Comunidades Autónomas. Año 2015

Comunidades Autónomas	Número de vehículos				Capacidad de carga (toneladas)			
	Total	Transporte público		Transporte privado (2)	Total	Transporte público		Transporte privado (2)
		Ámbito Nacional	Ámbito Local (1)			Ámbito Nacional	Ámbito Local (1)	
ANDALUCÍA	66.813	46.989	2.309	17.515	931.360	756.355	2.678	172.327
ARAGÓN	16.307	13.240	0	3.067	252.454	221.000	0	31.454
ASTURIAS, PRINCIPADO DE	9.212	6.859	0	2.353	123.817	102.699	0	21.118
BALEARS, ILLES	7.923	6.183	0	1.740	74.458	61.069	0	13.389
CANARIAS	24.944	1.177	11.027	12.740	158.764	7.419	97.594	53.751
CANTABRIA	6.790	5.429	0	1.361	103.352	90.901	0	12.451
CASTILLA-LA MANCHA	29.518	20.849	0	8.669	453.037	355.233	0	97.804
CASTILLA Y LEÓN	32.203	22.034	0	10.169	482.972	371.208	0	111.764
CATALUÑA	64.310	46.446	3.585	14.279	770.028	624.900	3.872	141.256
COMUNIDAD VALENCIANA	44.449	34.236	0	10.213	660.468	563.082	0	97.386
EXTREMADURA	10.615	7.337	0	3.278	141.452	108.993	0	32.459
GALICIA	29.832	19.846	981	9.005	397.753	310.633	1.236	85.884
MADRID, COMUNIDAD DE	41.102	31.336	0	9.766	387.477	293.301	0	94.176
MURCIA, REGIÓN DE	21.406	16.345	0	5.061	366.193	309.391	0	56.802
NAVARRA, C. FORAL DE	7.383	5.753	0	1.630	117.183	97.321	0	19.862
PAÍS VASCO	18.493	14.675	0	3.818	242.625	203.449	0	39.176
RIOJA, LA	3.775	2.558	0	1.217	53.662	40.315	0	13.347
CEUTA Y MELILLA	425	303	0	122	4.667	3.230	0	1.437
<b>TOTAL</b>	<b>435.500</b>	<b>301.595</b>	<b>17.902</b>	<b>116.003</b>	<b>5.721.724</b>	<b>4.520.499</b>	<b>105.380</b>	<b>1.095.844</b>

Fuente: D. G. de Transporte Terrestre. M.º de Fomento.

(1) Ámbito local, provincial, comarcal y autonómico.

(2) A partir de la entrada en vigor del R. D. 1225/2006, de 27 de octubre, por el que se modifica el Reglamento de la ley de Ordenación de los Transportes Terrestres, quedan exonerados de la obtención de título habilitante los vehículos de menos de 3.500 kg. de PMA.

Nota: A partir de la entrada en vigor de la modificación del Reglamento de la Ley de Transportes Terrestres, Real Decreto 1225/2006, de 27 de octubre, las empresas que tuvieran autorizaciones de diversos ámbitos, debieron canjear las de ámbito reducido, ámbito local, por las de ámbito nacional. Además, a partir de esta fecha, no se otorgarán nuevas autorizaciones de transporte público de ámbito local.

## 10. Transporte de mercancías por carretera

### 1.2. Parque de vehículos autorizados para el transporte de mercancías por Comunidades Autónomas. Año 2016

Comunidades Autónomas	Número de vehículos				Capacidad de carga (toneladas)			
	Total	Transporte público		Transporte privado (2)	Total	Transporte público		Transporte privado (2)
		Ámbito Nacional	Ámbito Local (1)			Ámbito Nacional	Ámbito Local (1)	
ANDALUCÍA	69.739	47.672	1.834	20.233	988.168	786.211	2.261	199.696
ARAGÓN	16.645	13.250	0	3.395	259.724	224.563	0	35.160
ASTURIAS, PRINCIPADO DE	9.366	6.727	0	2.639	126.170	102.644	0	23.527
BALEARS, ILLES	7.796	5.756	0	2.040	72.875	57.176	0	15.698
CANARIAS	25.674	1.209	11.037	13.428	164.571	7.783	97.968	58.820
CANTABRIA	6.793	5.282	0	1.511	103.942	90.180	0	13.762
CASTILLA-LA MANCHA	30.601	21.176	0	9.425	475.785	369.204	0	106.581
CASTILLA Y LEÓN	32.824	21.801	0	11.023	493.917	371.634	0	122.283
CATALUÑA	65.014	46.799	2.682	15.533	793.038	635.844	2.965	154.228
COMUNIDAD VALENCIANA	45.788	34.563	0	11.225	684.061	576.793	0	107.268
EXTREMADURA	11.077	7.309	0	3.768	150.650	112.515	0	38.135
GALICIA	30.585	20.073	763	9.749	412.610	317.864	1.003	93.743
MADRID, COMUNIDAD DE	41.826	31.304	0	10.522	397.783	295.270	0	102.513
MURCIA, REGIÓN DE	21.971	16.328	0	5.643	374.918	311.445	0	63.474
NAVARRA, C. FORAL DE	7.481	5.687	0	1.794	119.035	97.256	0	21.779
PAÍS VASCO	18.357	14.304	0	4.053	242.045	200.537	0	41.508
RIOJA, LA	3.900	2.620	0	1.280	55.019	41.041	0	13.979
CEUTA Y MELILLA	409	273	0	136	4.823	3.202	0	1.621
<b>TOTAL</b>	<b>445.846</b>	<b>302.133</b>	<b>16.316</b>	<b>127.397</b>	<b>5.919.134</b>	<b>4.601.161</b>	<b>104.198</b>	<b>1.213.775</b>

Fuente: D. G. de Transporte Terrestre. M.º de Fomento.

(1) Ámbito local, provincial, comarcal y autonómico.

(2) A partir de la entrada en vigor del R. D. 1225/2006, de 27 de octubre, por el que se modifica el Reglamento de la ley de Ordenación de los Transportes Terrestres, quedan exonerados de la obtención de título habilitante los vehículos de menos de 3.500 kg. de PMA.

Nota: A partir de la entrada en vigor de la modificación del Reglamento de la Ley de Transportes Terrestres, Real Decreto 1225/2006, de 27 de octubre, las empresas que tuvieran autorizaciones de diversos ámbitos, debieron canjear las de ámbito reducido, ámbito local, por las de ámbito nacional. Además, a partir de esta fecha, no se otorgarán nuevas autorizaciones de transporte público de ámbito local.

## 10. Transporte de mercancías por carretera

### 1.3. Parque de vehículos clasificados por capacidad de carga y años de antigüedad. Año 2015

Estratos: Clasificación por tonelaje y años de antigüedad	Total	Transporte público					Transporte privado (1)		
		Según el ámbito			Según el tipo de vehículo		Según el tipo de vehículo		
		Total	Nacional	Local (2)	Pesado y ligero	Tractor	Total	Camión	Tractor

#### INTERVALOS DE CAPACIDAD DE CARGA

< 1.000 kg	184.377	168.675	164.046	4.629	24.550	144.061	15.702	2.938	12.764
1.000 a 3.500 kg	95.433	72.689	65.468	7.221	72.618	2	22.744	22.743	1
3.501 a 4.999 kg	17.665	5.308	4.584	724	5.296	4	12.357	12.357	0
5.000 a 6.999 kg	25.017	9.937	9.109	828	9.932	2	15.080	15.079	1
7.000 a 9.999 kg	43.944	21.760	20.142	1.618	21.726	26	22.184	22.180	4
10.000 a 15.999 kg	56.589	32.954	30.414	2.540	32.866	87	23.635	23.634	1
16.000 a 23.999 kg	10.670	7.017	6.730	287	6.994	23	3.653	3.642	11
>= 24.000 kg	1.848	1.190	1.123	67	1.187	3	658	656	2
<b>TOTAL</b>	<b>435.543</b>	<b>319.530</b>	<b>301.616</b>	<b>17.914</b>	<b>175.169</b>	<b>144.208</b>	<b>116.013</b>	<b>103.229</b>	<b>12.784</b>

#### INTERVALOS DE AÑOS DE ANTIGÜEDAD

0 - 2	46.885	43.114	42.419	695	16.919	26.180	3.771	3.241	530
2 - 4	30.579	27.178	26.159	1.019	11.034	16.126	3.401	3.017	384
4 - 6	34.037	28.504	26.850	1.654	13.034	15.442	5.533	4.940	593
6 - 8	41.832	32.783	30.872	1.911	17.044	15.713	9.049	8.033	1.016
8 - 11	99.900	77.515	73.350	4.165	41.517	35.960	22.385	19.456	2.929
11 - 15	81.370	57.306	54.176	3.130	35.032	22.262	24.064	20.705	3.359
15 - 20	57.183	34.850	32.338	2.512	24.485	10.360	22.333	19.575	2.758
> 20	43.726	18.252	15.431	2.821	16.109	2.138	25.474	24.258	1.216
<b>TOTAL</b>	<b>435.512</b>	<b>319.502</b>	<b>301.595</b>	<b>17.907</b>	<b>175.174</b>	<b>144.181</b>	<b>116.010</b>	<b>103.225</b>	<b>12.785</b>

Fuente: D. G. de Transporte Terrestre. M.º de Fomento.

(1) A partir de la entrada en vigor del R. D. 1225/2006, de 27 de octubre, por el que se modifica el Reglamento de la ley de Ordenación de los Transportes Terrestres, quedan exonerados de la obtención de título habilitante los vehículos de menos de 3.500 kg de PMA.

(2) Ámbito local, provincial, comarcal y autonómico.

Nota: A partir de la entrada en vigor de la modificación del Reglamento de la Ley de Transportes Terrestres, Real Decreto 1225/2006, de 27 de octubre, las empresas que tuvieran autorizaciones de diversos ámbitos, debieron canjear las de ámbito reducido, ámbito local, por las de ámbito nacional. Además, a partir de esta fecha, no se otorgarán nuevas autorizaciones de transporte público de ámbito local.

## 10. Transporte de mercancías por carretera

### 1.3. Parque de vehículos clasificados por capacidad de carga y años de antigüedad. Año 2016

Estratos: Clasificación por tonelaje y años de antigüedad	Total	Transporte público					Transporte privado (1)		
		Según el ámbito			Según el tipo de vehículo		Según el tipo de vehículo		
		Total	Nacional	Local (2)	Pesado y ligero	Tractor	Total	Camión	Tractor

#### INTERVALOS DE CAPACIDAD DE CARGA

< 1.000 kg	189.716	172.127	168.131	3.996	23.514	148.597	17.589	2.958	14.631
1.000 a 3.500 kg	96.023	70.783	64.565	6.218	70.750	3	25.240	25.239	1
3.501 a 4.999 kg	18.750	5.226	4.520	706	5.213	4	13.524	13.524	0
5.000 a 6.999 kg	26.444	9.905	9.074	831	9.899	3	16.539	16.537	2
7.000 a 9.999 kg	45.339	21.186	19.566	1.620	21.155	29	24.153	24.149	4
10.000 a 15.999 kg	56.705	31.143	28.536	2.607	31.040	103	25.562	25.560	2
16.000 a 23.999 kg	11.001	6.936	6.644	292	6.908	28	4.065	4.051	14
>= 24.000 kg	1.915	1.182	1.123	59	1.180	2	733	731	2
<b>TOTAL</b>	<b>445.893</b>	<b>318.488</b>	<b>302.159</b>	<b>16.329</b>	<b>169.659</b>	<b>148.769</b>	<b>127.405</b>	<b>112.749</b>	<b>14.656</b>

#### INTERVALOS DE AÑOS DE ANTIGÜEDAD

0 - 2	57.020	52.135	51.258	877	20.116	32.011	4.885	4.221	664
2 - 4	33.884	30.536	29.864	672	11.924	18.605	3.348	2.915	433
4 - 6	33.434	28.412	27.147	1.265	11.083	17.316	5.022	4.348	674
6 - 8	27.519	21.467	20.177	1.290	11.154	10.307	6.052	5.454	598
8 - 11	94.393	71.337	67.947	3.390	37.598	33.724	23.056	19.915	3.141
11 - 15	86.279	59.242	56.093	3.149	35.754	23.482	27.037	23.210	3.827
15 - 20	65.466	37.574	34.825	2.749	26.407	11.164	27.892	24.157	3.735
> 20	47.858	17.751	14.822	2.929	15.611	2.135	30.107	28.526	1.581
<b>TOTAL</b>	<b>445.853</b>	<b>318.454</b>	<b>302.133</b>	<b>16.321</b>	<b>169.647</b>	<b>148.744</b>	<b>127.399</b>	<b>112.746</b>	<b>14.653</b>

Fuente: D. G. de Transporte Terrestre. M.º de Fomento.

(1) A partir de la entrada en vigor del R. D. 1225/2006, de 27 de octubre, por el que se modifica el Reglamento de la ley de Ordenación de los Transportes Terrestres, quedan exonerados de la obtención de título habilitante los vehículos de menos de 3.500 kg de PMA.

(2) Ámbito local, provincial, comarcal y autonómico.

Nota: A partir de la entrada en vigor de la modificación del Reglamento de la Ley de Transportes Terrestres, Real Decreto 1225/2006, de 27 de octubre, las empresas que tuvieran autorizaciones de diversos ámbitos, debieron canjear las de ámbito reducido, ámbito local, por las de ámbito nacional. Además, a partir de esta fecha, no se otorgarán nuevas autorizaciones de transporte público de ámbito local.

## 10. Transporte de mercancías por carretera

### 2.1. Número de empresas autorizadas para el transporte de mercancías por carretera (1)

Años	Total (2)	Transporte público			Transporte Privado
		Total (2)	Ámbito Nacional	Ámbito Local (3)	
2000	<b>469.995</b>	117.454	91.509	36.869	359.342
2003	<b>448.217</b>	120.338	94.271	37.898	334.361
2004	<b>439.181</b>	122.510	96.099	38.368	323.325
2005	<b>477.031</b>	121.374	94.222	39.153	362.444
2006	<b>212.088</b>	117.725	90.521	38.567	99.652
2007 (4)	<b>209.818</b>	122.079	108.265	18.354	91.076
2008	<b>211.756</b>	113.781	109.322	4.825	98.715
2009	<b>206.699</b>	118.731	109.197	9.888	88.660
2010	<b>198.571</b>	107.437	98.951	8.813	91.776
2011	<b>189.815</b>	110.048	100.562	9.846	80.349
2012	<b>173.469</b>	99.837	91.280	8.900	74.101
2013	<b>164.864</b>	103.475	94.080	9.803	61.763
2014	<b>161.328</b>	98.482	90.668	8.230	63.177
2015	<b>162.760</b>	103.618	95.750	8.582	59.457
2016	<b>164.515</b>	99.604	92.961	7.144	65.234

Fuente: D. G. de Transporte Terrestre. M.º de Fomento.

(1) A partir de la entrada en vigor del R. D. 1225/2006, de 27 de octubre, por el que se modifica el Reglamento de la ley de Ordenación de los Transportes Terrestres, quedan exonerados de la obtención de título habilitante los vehículos de menos de 3.500 kg. de PMA.

(2) El número total de empresas no es la suma parcial de los apartados correspondientes por poder registrar las mismas empresas diferentes modalidades de transporte.

(3) Ámbito local, provincial, comarcal y autonómico.

(4) A partir de la entrada en vigor de la modificación del Reglamento de la Ley de Transportes Terrestres, Real Decreto 1225/2006, de 27 de octubre, las empresas que tuvieran autorizaciones de diversos ámbitos, debieron canjear las de ámbito reducido, ámbito local, por las de ámbito nacional. Además, a partir de esta fecha, no se otorgarán nuevas autorizaciones de transporte público de ámbito local.

## 10. Transporte de mercancías por carretera

### 2.2. Número de empresas autorizadas para el transporte de mercancías por carretera por Comunidades Autónomas. Años 2015 y 2016

Comunidades Autónomas	2015					2016				
	Total (1)	Transporte público			Transporte privado	Total (1)	Transporte público			Transporte privado
		Total (1)	Ámbito Nacional	Ámbito Local (2)			Total (1)	Ámbito Nacional	Ámbito Local (2)	
ANDALUCÍA	26.056	15.961	14.332	1.765	10.098	26.726	14.998	13.684	1.414	11.730
ARAGÓN	5.195	3.453	3.453	0	1.742	5.226	3.308	3.308	0	1.918
ASTURIAS, PRINCIPADO DE	4.148	3.030	3.030	0	1.118	4.200	2.938	2.938	0	1.262
BALEARS, ILLES	2.369	1.549	1.549	0	820	2.354	1.416	1.416	0	938
CANARIAS	10.938	3.525	756	2.968	7.719	11.134	3.415	750	2.851	8.032
CANTABRIA	2.491	1.755	1.755	0	736	2.499	1.675	1.675	0	824
CASTILLA LA MANCHA	11.711	6.962	6.962	0	4.749	11.975	6.810	6.810	0	5.165
CASTILLA Y LEÓN	13.032	7.201	7.201	0	5.831	13.105	6.888	6.888	0	6.217
CATALUÑA	25.208	19.443	16.711	3.033	5.765	24.713	18.401	16.322	2.235	6.313
COMUNIDAD VALENCIANA	13.637	8.679	8.679	0	4.958	14.034	8.617	8.617	0	5.417
EXTREMADURA	4.694	2.614	2.614	0	2.080	4.917	2.519	2.519	0	2.398
GALICIA	11.627	6.884	6.137	816	4.746	11.751	6.625	6.034	644	5.128
MADRID, COMUNIDAD DE	12.597	9.416	9.416	0	3.181	12.803	9.312	9.312	0	3.491
MURCIA, REGIÓN DE	6.217	3.626	3.626	0	2.591	6.339	3.489	3.489	0	2.850
NAVARRA, C. FORAL DE	3.317	2.430	2.430	0	887	3.300	2.336	2.336	0	964
PAÍS VASCO	8.051	6.303	6.173	0	1.748	7.954	6.081	6.081	0	1.873
RIOJA, LA	1.391	717	717	0	674	1.417	717	717	0	700
CEUTA	58	39	39	0	19	54	33	33	0	21
MELILLA	60	40	40	0	20	57	32	32	0	25
<b>TOTAL</b>	<b>162.760</b>	<b>103.618</b>	<b>95.750</b>	<b>8.582</b>	<b>59.457</b>	<b>164.515</b>	<b>99.604</b>	<b>92.961</b>	<b>7.144</b>	<b>65.234</b>

Fuente: D. G. de Transporte Terrestre. M.º de Fomento.

(1) El número total de empresas no es la suma parcial de los apartados correspondientes por poder registrar las mismas empresas diferentes modalidades de transporte.

(2) Ámbito local, provincial, comarcal y autonómico.

Nota: A partir de la entrada en vigor de la modificación del Reglamento de la Ley de Transportes Terrestres, Real Decreto 1225/2006, de 27 de octubre, las empresas que tuvieran autorizaciones de diversos ámbitos, debieron canjear las de ámbito reducido, ámbito local, por las de ámbito nacional. Además, a partir de esta fecha, no se otorgarán nuevas autorizaciones de transporte público de ámbito local.

## 10. Transporte de mercancías por carretera

### 3.1. Transporte interior de mercancías según Comunidades Autónomas de origen y destino. Toneladas. Año 2015 (\*)

Unidad: Miles de toneladas

Comunidades Autónomas	Andalucía	Aragón	Asturias Principado de	Balears, Illes	Canarias	Cantabria	Castilla-La Mancha	Castilla y León	Cataluña	C. Valenciana
ANDALUCÍA	140.772	455	126	-	-	98	2.742	1.077	2.028	4.319
ARAGÓN	656	39.798	262	-	-	157	657	1.321	8.352	3.887
ASTURIAS, PRINCIPADO DE	253	193	27.271	-	-	680	166	3.658	680	159
BALEARS, ILLES	-	-	-	15.868	-	-	-	-	-	-
CANARIAS	-	-	-	-	34.242	-	-	-	-	-
CANTABRIA	90	572	562	-	-	15.820	242	1.877	445	142
CASTILLA-LA MANCHA	4.584	682	217	-	-	176	45.084	2.073	2.215	6.500
CASTILLA Y LEÓN	1.620	1.282	2.236	-	-	2.771	2.233	74.887	1.976	2.001
CATALUÑA	2.439	9.839	321	-	-	337	1.754	1.908	157.057	6.868
COMUNIDAD VALENCIANA	3.681	2.665	140	-	-	190	6.163	1.255	6.278	111.789
EXTREMADURA	2.247	128	11	-	-	47	707	742	213	269
GALICIA	725	309	2.134	-	-	266	559	3.121	723	810
MADRID, COMUNIDAD DE	3.153	1.503	476	-	-	279	8.401	3.815	2.505	2.895
MURCIA, REGIÓN DE	3.298	199	9	-	-	77	1.972	259	1.090	8.771
NAVARRA, C. FORAL DE	277	2.424	113	-	-	351	473	1.595	1.266	339
PAÍS VASCO	409	1.516	562	-	-	2.038	768	4.138	1.738	888
RIOJA, LA	116	797	9	-	-	267	170	1.107	509	196
CEUTA Y MELILLA	-	-	-	-	-	-	-	-	-	-
<b>TOTAL DE DESTINO</b>	<b>164.319</b>	<b>62.433</b>	<b>34.447</b>	<b>18.186</b>	<b>34.271</b>	<b>23.554</b>	<b>72.091</b>	<b>102.832</b>	<b>187.173</b>	<b>149.964</b>
Del cual, recibido de otras CC. AA.	23.547	22.635	7.175	2.318	-	7.734	27.006	27.946	30.115	38.175

(continúa)

## 10. Transporte de mercancías por carretera

### 3.1. Transporte interior de mercancías según Comunidades Autónomas de origen y destino. Toneladas. Año 2015 (\*)

(Continuación)

Comunidades Autónomas	Extremadura	Galicia	Madrid, Comunidad de	Murcia Región de	Navarra, C. Foral de	País Vasco	Rioja, La	Ceuta y Melilla	<b>TOTAL DE ORIGEN</b>	Del cual, expedido a otras CC. AA.
ANDALUCÍA	3.109	560	2.872	2.100	166	486	38	-	161.053	20.280
ARAGÓN	173	329	1.785	155	1.843	1.542	858	-	61.848	22.049
ASTURIAS, PRINCIPADO DE	76	1.879	521	145	203	807	124	-	36.831	9.559
BALEARS, ILLES	-	-	-	-	-	-	-	-	16.177	308
CANARIAS	-	-	-	-	-	-	-	-	34.242	-
CANTABRIA	19	221	406	24	281	4.229	63	-	24.993	9.173
CASTILLA-LA MANCHA	2.023	553	10.787	1.945	314	814	126	-	78.155	33.071
CASTILLA Y LEÓN	1.117	3.565	5.234	303	1.489	4.964	1.008	-	106.718	31.831
CATALUÑA	241	696	3.589	1.106	1.064	1.749	418	-	190.377	33.320
COMUNIDAD VALENCIANA	286	403	3.438	5.253	326	701	123	-	143.724	31.934
EXTREMADURA	18.102	115	753	77	53	34	50	-	23.545	5.443
GALICIA	157	71.062	1.241	138	105	1.397	48	-	82.794	11.732
MADRID, COMUNIDAD DE	1.143	1.382	43.511	714	464	1.248	154	-	71.720	28.209
MURCIA, REGIÓN DE	60	145	1.055	30.342	140	192	56	-	47.665	17.323
NAVARRA, C. FORAL DE	35	200	608	92	18.154	4.423	1.566	-	31.932	13.777
PAÍS VASCO	84	1.206	1.429	236	3.899	41.109	1.777	-	61.831	20.722
RIOJA, LA	12	86	399	43	1.757	1.089	5.755	-	12.313	6.558
CEUTA Y MELILLA	-	-	-	-	-	-	-	1.008	1.020	12
<b>TOTAL DE DESTINO</b>	<b>26.647</b>	<b>82.402</b>	<b>77.639</b>	<b>42.671</b>	<b>30.259</b>	<b>64.783</b>	<b>12.163</b>	<b>1.102</b>	<b>1.186.937</b>	-
Del cual, recibido de otras CC. AA.	8.546	11.340	34.129	12.329	12.105	23.674	6.409	94	-	295.305

Fuente: Encuesta Permanente de Transporte de Mercancías por Carretera. D. G. de Programación Económica y Presupuestos. M.º de Fomento.

(\*) Al tratarse de transporte por carretera, los flujos con autonomías insulares, Ceuta y Melilla no son significativos aunque éstos quedan incluidos en las columnas y filas de "Totales".

Nota: Vehículos de más de 3,5 t de capacidad de carga. Transporte intramunicipal e intermunicipal.



## 10. Transporte de mercancías por carretera

### 3.1. Transporte interior de mercancías según Comunidades Autónomas de origen y destino. Toneladas. Año 2016 (\*)

Unidad: Miles de toneladas

Comunidades Autónomas	Andalucía	Aragón	Asturias Principado de	Balears, Illes	Canarias	Cantabria	Castilla-La Mancha	Castilla y León	Cataluña	C. Valenciana
ANDALUCÍA	147.679	719	187	-	-	65	2.893	1.188	2.374	4.417
ARAGÓN	760	37.602	131	-	-	385	867	1.764	7.765	5.411
ASTURIAS, PRINCIPADO DE	294	251	22.152	-	-	709	211	2.372	353	265
BALEARS, ILLES	-	-	-	20.193	-	-	-	-	-	-
CANARIAS	-	-	-	-	40.295	-	-	-	-	-
CANTABRIA	96	631	566	-	-	11.245	200	1.592	376	123
CASTILLA-LA MANCHA	5.699	971	166	-	-	181	38.061	1.963	2.177	7.936
CASTILLA Y LEÓN	1.689	1.583	3.025	-	-	2.973	2.634	68.700	2.392	2.435
CATALUÑA	2.348	9.361	369	-	-	337	1.882	1.994	162.256	7.596
COMUNIDAD VALENCIANA	4.265	3.363	180	-	-	162	5.797	1.703	6.476	120.590
EXTREMADURA	1.745	139	-	-	-	21	1.025	729	309	518
GALICIA	680	346	2.423	-	-	389	664	2.505	844	608
MADRID, COMUNIDAD DE	3.859	1.905	513	-	-	182	7.273	4.439	2.402	3.163
MURCIA, REGIÓN DE	3.693	383	28	-	-	46	2.281	364	983	8.107
NAVARRA, C. FORAL DE	257	2.263	80	-	-	230	277	1.375	1.015	630
PAÍS VASCO	685	1.708	546	-	-	2.554	450	4.450	1.648	1.219
RIOJA, LA	111	504	25	-	-	113	302	595	517	262
CEUTA Y MELILLA	-	-	-	-	-	-	-	-	-	-
<b>TOTAL DE DESTINO</b>	<b>173.881</b>	<b>61.759</b>	<b>30.392</b>	<b>22.105</b>	<b>40.300</b>	<b>19.592</b>	<b>64.826</b>	<b>95.733</b>	<b>192.166</b>	<b>163.371</b>
Del cual, recibido de otras CC. AA.	26.202	24.157	8.240	1.911	5	8.347	26.765	27.033	29.911	42.781

(continúa)

## 10. Transporte de mercancías por carretera

### 3.1. Transporte interior de mercancías según Comunidades Autónomas de origen y destino. Toneladas. Año 2016 (\*)

(Continuación)

Comunidades Autónomas	Extremadura	Galicia	Madrid, Comunidad de	Murcia Región de	Navarra, C. Foral de	País Vasco	Rioja, La	Ceuta y Melilla	TOTAL DE ORIGEN	Del cual, expedido a otras CC. AA.
ANDALUCÍA	2.943	481	3.134	3.611	335	730	154	-	171.028	23.349
ARAGÓN	148	382	1.910	358	2.724	1.774	608	-	62.650	25.048
ASTURIAS, PRINCIPADO DE	46	1.714	450	49	206	882	42	-	30.008	7.856
BALEARS, ILLES	-	-	-	-	-	-	-	-	20.624	431
CANARIAS	-	-	-	-	-	-	-	-	40.295	-
CANTABRIA	5	270	593	11	157	3.844	123	-	19.831	8.586
CASTILLA-LA MANCHA	1.787	497	11.340	2.424	302	693	165	-	74.462	36.401
CASTILLA Y LEÓN	916	3.347	5.054	403	1.433	4.702	619	-	101.904	33.204
CATALUÑA	231	924	3.594	1.153	997	1.483	346	-	195.935	33.679
COMUNIDAD VALENCIANA	316	500	4.346	6.386	406	606	212	-	155.838	35.248
EXTREMADURA	17.097	95	879	130	69	122	13	-	22.890	5.793
GALICIA	35	71.139	1.687	173	125	1.206	75	-	82.923	11.784
MADRID, COMUNIDAD DE	854	1.427	46.945	664	232	1.309	190	-	75.412	28.467
MURCIA, REGIÓN DE	89	238	945	33.768	182	174	57	-	51.344	17.577
NAVARRA, C. FORAL DE	2	113	753	176	19.989	3.659	1.605	-	32.434	12.446
PAÍS VASCO	66	1.094	1.382	229	3.617	42.464	853	-	62.996	20.532
RIOJA, LA	29	74	393	97	1.068	1.022	5.077	-	10.192	5.115
CEUTA Y MELILLA	-	-	-	-	-	-	-	1.070	1.092	22
<b>TOTAL DE DESTINO</b>	<b>24.562</b>	<b>82.294</b>	<b>83.414</b>	<b>49.631</b>	<b>31.842</b>	<b>64.683</b>	<b>10.140</b>	<b>1.166</b>	<b>1.211.857</b>	-
Del cual, recibido de otras CC. AA.	7.465	11.156	36.469	15.864	11.853	22.219	5.063	96		305.537

Fuente: Encuesta Permanente de Transporte de Mercancías por Carretera. D. G. de Programación Económica y Presupuestos. M.º de Fomento.

(\*) Al tratarse de transporte por carretera, los flujos con autonomías insulares, Ceuta y Melilla no son significativos aunque éstos quedan incluidos en las columnas y filas de "Totales".

Nota: Vehículos de más de 3,5 t de capacidad de carga. Transporte intramunicipal e intermunicipal.

## 10. Transporte de mercancías por carretera

### 3.2. Transporte interior de mercancías según Comunidades Autónomas de origen y destino. Toneladas-Kilómetro. Año 2015 (\*)

Unidad: Millones de t-km

Comunidades Autónomas	Andalucía	Aragón	Asturias Principado de	Balears, Illes	Canarias	Cantabria	Castilla-La Mancha	Castilla y León	Cataluña	C. Valenciana
ANDALUCÍA	8.962	331	105	-	-	92	1.088	703	1.882	2.400
ARAGÓN	522	1.460	163	-	-	66	216	411	1.856	1.001
ASTURIAS, PRINCIPADO DE	233	115	773	-	-	132	98	653	307	138
BALEARS, ILLES	-	-	-	345	-	-	-	-	-	-
CANARIAS	-	-	-	-	943	-	-	-	-	-
CANTABRIA	83	227	92	-	-	321	112	413	308	100
CASTILLA-LA MANCHA	1.849	200	123	-	-	84	2.194	577	1.279	1.655
CASTILLA Y LEÓN	970	347	455	-	-	494	641	3.694	1.218	1.169
CATALUÑA	2.320	2.010	287	-	-	231	1.046	1.222	7.412	2.383
COMUNIDAD VALENCIANA	2.039	729	116	-	-	141	1.528	720	2.174	4.617
EXTREMADURA	509	87	7	-	-	34	215	250	206	168
GALICIA	677	245	375	-	-	128	359	1.058	766	795
MADRID, COMUNIDAD DE	1.597	503	235	-	-	119	778	800	1.538	1.086
MURCIA, REGIÓN DE	915	114	8	-	-	62	578	159	669	1.095
NAVARRA, C. FORAL DE	241	318	55	-	-	88	178	367	538	181
PAÍS VASCO	375	462	176	-	-	243	379	996	997	565
RIOJA, LA	101	132	5	-	-	57	82	160	221	106
CEUTA Y MELILLA	-	-	-	-	-	-	-	-	-	-
<b>TOTAL DE DESTINO</b>	<b>21.393</b>	<b>7.305</b>	<b>2.975</b>	<b>599</b>	<b>959</b>	<b>2.291</b>	<b>9.494</b>	<b>12.183</b>	<b>21.375</b>	<b>17.465</b>
Del cual, recibido de otras CC. AA.	12.431	5.845	2.202	254	-	1.970	7.300	8.490	13.963	12.848

(continúa)

## 10. Transporte de mercancías por carretera

### 3.2. Transporte interior de mercancías según Comunidades Autónomas de origen y destino. Toneladas-Kilómetro. Año 2015 (\*)

(Continuación)

Comunidades Autónomas	Extremadura	Galicia	Madrid, Comunidad de	Murcia Región de	Navarra, C. Foral de	País Vasco	Rioja, La	Ceuta y Melilla	TOTAL DE ORIGEN	Del cual, expedido a otras CC. AA.
ANDALUCÍA	736	518	1.474	634	152	456	29	-	19.589	10.627
ARAGÓN	116	261	603	90	271	449	159	-	7.669	6.208
ASTURIAS, PRINCIPADO DE	48	309	256	128	93	268	55	-	3.620	2.846
BALEARS, ILLES	-	-	-	-	-	-	-	-	381	37
CANARIAS	-	-	-	-	-	-	-	-	943	-
CANTABRIA	11	101	178	20	79	395	15	-	2.456	2.135
CASTILLA-LA MANCHA	413	382	914	520	147	398	52	-	10.807	8.613
CASTILLA Y LEÓN	393	1.122	1.131	185	378	1.024	166	-	13.406	9.713
CATALUÑA	229	755	2.173	663	455	995	190	-	22.436	15.024
COMUNIDAD VALENCIANA	189	399	1.272	820	161	438	65	-	15.468	10.851
EXTREMADURA	661	79	253	49	36	21	33	-	2.608	1.947
GALICIA	105	3.454	730	131	77	842	32	-	9.775	6.321
MADRID, COMUNIDAD DE	343	810	1.058	296	185	539	49	-	9.972	8.914
MURCIA, REGIÓN DE	37	148	433	884	92	152	38	-	5.385	4.501
NAVARRA, C. FORAL DE	25	142	227	68	492	437	100	-	3.465	2.973
PAÍS VASCO	58	737	635	193	465	1.339	185	-	7.828	6.488
RIOJA, LA	7	55	126	28	105	135	123	-	1.443	1.320
CEUTA Y MELILLA	-	-	-	-	-	-	-	6	10	5
<b>TOTAL DE DESTINO</b>	<b>3.375</b>	<b>9.273</b>	<b>11.467</b>	<b>4.707</b>	<b>3.188</b>	<b>7.889</b>	<b>1.290</b>	<b>30</b>	<b>137.260</b>	-
Del cual, recibido de otras CC. AA.	2.714	5.818	10.410	3.824	2.696	6.550	1.167	25		98.522

Fuente: Encuesta Permanente de Transporte de Mercancías por Carretera. D. G. de Programación Económica y Presupuestos. M.º de Fomento.

(\*) Al tratarse de transporte por carretera, los flujos con autonomías insulares, Ceuta y Melilla no son significativos aunque éstos quedan incluidos en las columnas y filas de "Totales".

Nota: Vehículos de más de 3,5 t de capacidad de carga. Transporte intramunicipal e intermunicipal.

## 10. Transporte de mercancías por carretera

### 3.2. Transporte interior de mercancías según Comunidades Autónomas de origen y destino. Toneladas-Kilómetro. Año 2016 (\*)

Unidad: Millones de t-km

Comunidades Autónomas	Andalucía	Aragón	Asturias Principado de	Balears, Illes	Canarias	Cantabria	Castilla-La Mancha	Castilla y León	Cataluña	C. Valenciana
ANDALUCÍA	9.793	564	167	-	-	56	1.088	793	2.216	2.341
ARAGÓN	590	1.457	80	-	-	159	284	521	1.899	1.372
ASTURIAS, PRINCIPADO DE	254	149	603	-	-	135	123	518	314	226
BALEARS, ILLES	-	-	-	465	-	-	-	-	-	-
CANARIAS	-	-	-	-	1.114	-	-	-	-	-
CANTABRIA	87	253	89	-	-	262	97	334	259	87
CASTILLA-LA MANCHA	2.091	317	99	-	-	89	2.107	522	1.274	2.032
CASTILLA Y LEÓN	1.085	502	588	-	-	412	797	3.625	1.503	1.353
CATALUÑA	2.227	1.954	325	-	-	231	1.102	1.262	7.768	2.562
COMUNIDAD VALENCIANA	2.302	835	150	-	-	118	1.375	957	2.194	5.214
EXTREMADURA	451	98	.	-	-	14	283	246	286	306
GALICIA	666	274	404	-	-	185	442	908	898	596
MADRID, COMUNIDAD DE	1.902	637	246	-	-	81	719	918	1.453	1.181
MURCIA, REGIÓN DE	997	210	25	-	-	39	628	233	593	1.122
NAVARRA, C. FORAL DE	225	308	39	-	-	62	112	290	438	303
PAÍS VASCO	634	510	181	-	-	317	218	1.068	936	787
RIOJA, LA	91	83	7	-	-	28	136	89	217	132
CEUTA Y MELILLA	-	-	-	-	-	-	-	-	-	-
<b>TOTAL DE DESTINO</b>	<b>23.396</b>	<b>8.161</b>	<b>3.003</b>	<b>698</b>	<b>1.115</b>	<b>2.187</b>	<b>9.515</b>	<b>12.284</b>	<b>22.255</b>	<b>19.619</b>
Del cual, recibido de otras CC. AA.	13.604	6.704	2.400	233	1	1.925	7.408	8.659	14.487	14.405

(continúa)

## 10. Transporte de mercancías por carretera

### 3.2. Transporte interior de mercancías según Comunidades Autónomas de origen y destino. Toneladas-Kilómetro. Año 2016 (\*)

(Continuación)

Comunidades Autónomas	Extremadura	Galicia	Madrid, Comunidad de	Murcia Región de	Navarra, C. Foral de	País Vasco	Rioja, La	Ceuta y Melilla	TOTAL DE ORIGEN	Del cual, expedido a otras CC. AA.
ANDALUCÍA	703	463	1.582	902	284	678	137	-	21.794	12.001
ARAGÓN	102	307	613	175	340	506	97	-	8.520	7.064
ASTURIAS, PRINCIPADO DE	27	370	220	41	94	298	20	-	3.404	2.800
BALEARS, ILLES	-	-	-	-	-	-	-	-	502	37
CANARIAS	-	-	-	-	-	-	-	-	1.114	-
CANTABRIA	3	126	266	9	44	344	30	-	2.291	2.029
CASTILLA-LA MANCHA	454	336	922	610	147	373	74	-	11.487	9.380
CASTILLA Y LEÓN	319	1.078	1.069	244	331	922	109	-	13.937	10.312
CATALUÑA	224	998	2.159	681	428	838	148	-	22.980	15.211
COMUNIDAD VALENCIANA	200	496	1.631	939	193	386	107	-	17.125	11.911
EXTREMADURA	667	64	259	79	49	92	9	-	2.904	2.237
GALICIA	22	3.221	987	178	87	707	50	-	9.652	6.430
MADRID, COMUNIDAD DE	261	867	1.191	276	92	552	66	-	10.461	9.270
MURCIA, REGIÓN DE	56	242	402	923	119	142	40	-	5.772	4.849
NAVARRA, C. FORAL DE	1	78	273	128	496	448	66	-	3.272	2.776
PAÍS VASCO	50	670	589	185	479	1.534	117	-	8.295	6.761
RIOJA, LA	20	50	137	67	74	148	90	-	1.369	1.279
CEUTA Y MELILLA	-	-	-	-	-	-	-	5	7	2
<b>TOTAL DE DESTINO</b>	<b>3.109</b>	<b>9.366</b>	<b>12.304</b>	<b>5.437</b>	<b>3.258</b>	<b>7.977</b>	<b>1.160</b>	<b>40</b>	<b>144.884</b>	-
Del cual, recibido de otras CC. AA.	2.442	6.144	11.112	4.514	2.762	6.442	1.070	35		104.348

Fuente: Encuesta Permanente de Transporte de Mercancías por Carretera. D. G. de Programación Económica y Presupuestos. M.º de Fomento.

(\*) Al tratarse de transporte por carretera, los flujos con autonomías insulares, Ceuta y Melilla no son significativos aunque éstos quedan incluidos en las columnas y filas de "Totales".

Nota: Vehículos de más de 3,5 t de capacidad de carga. Transporte intramunicipal e intermunicipal.

## 10. Transporte de mercancías por carretera

### 3.3. Transporte interior de mercancías por tipo de servicio. Años 2015 y 2016

Unidad: Miles de toneladas

Comunidades Autónomas	2015				2016			
	Origen		Destino		Origen		Destino	
	Público	Privado	Público	Privado	Público	Privado	Público	Privado
ANDALUCÍA	134.682	26.370	137.823	26.496	136.852	34.176	139.400	34.481
ARAGÓN	55.709	6.139	56.254	6.178	57.090	5.560	56.374	5.385
ASTURIAS, PRINCIPADO DE	33.670	3.161	31.265	3.182	26.749	3.258	26.830	3.561
BALEARS, ILLES	14.109	2.068	16.066	2.120	18.470	2.154	19.886	2.219
CANARIAS	28.007	6.235	28.036	6.235	34.231	6.063	34.232	6.068
CANTABRIA	22.663	2.329	21.280	2.273	17.511	2.321	17.274	2.318
CASTILLA-LA MANCHA	61.767	16.388	57.406	14.685	58.401	16.061	50.395	14.431
CASTILLA Y LEÓN	88.671	18.046	85.195	17.637	82.052	19.853	76.499	19.234
CATALUÑA	167.554	22.823	164.296	22.877	167.508	28.427	163.892	28.274
COMUNIDAD VALENCIANA	123.711	20.013	129.605	20.359	138.450	17.388	145.881	17.490
EXTREMADURA	18.940	4.605	21.796	4.851	17.505	5.385	19.016	5.546
GALICIA	68.260	14.534	67.765	14.637	67.233	15.690	66.817	15.477
MADRID, COMUNIDAD DE	62.183	9.537	66.348	11.292	64.778	10.634	70.652	12.762
MURCIA, REGIÓN DE	38.944	8.721	34.673	7.999	43.179	8.165	41.995	7.636
NAVARRA, COMUNIDAD FORAL DE	27.247	4.685	26.077	4.183	27.792	4.643	27.559	4.283
PAÍS VASCO	55.280	6.551	57.133	7.650	55.814	7.181	56.889	7.794
RIOJA, LA	10.119	2.194	10.443	1.720	8.643	1.549	8.591	1.549
CEUTA Y MELILLA	986	34	1.043	59	928	163	1.005	161
<b>TOTAL</b>	<b>1.012.504</b>	<b>174.433</b>	<b>1.012.504</b>	<b>174.433</b>	<b>1.023.187</b>	<b>188.670</b>	<b>1.023.187</b>	<b>188.670</b>

Fuente: Encuesta Permanente de Transporte de Mercancías por Carretera. D. G. de Programación Económica y Presupuestos. M.º de Fomento.

Nota: Vehículos de más de 3,5 t de capacidad de carga. Transporte intramunicipal e intermunicipal.

## 10. Transporte de mercancías por carretera

### 3.4. Transporte interior de mercancías por tipo de servicio e intervalos de distancia según capacidad de carga.

Años 2015 y 2016

Unidad: Miles de toneladas

	2015				2016			
	Total	3,5-10 t	10-20 t	>20 t	Total	3,5-10 t	10-20 t	>20 t
<b>SERVICIO PÚBLICO</b>	<b>1.012.504</b>	<b>55.072</b>	<b>147.111</b>	<b>810.321</b>	<b>1.023.187</b>	<b>51.964</b>	<b>149.078</b>	<b>822.145</b>
Menos de 50 km	529.781	37.581	112.227	379.973	510.756	34.681	112.620	363.455
50 a 149 km	218.253	11.350	21.550	185.353	233.223	11.423	23.741	198.059
150 a 499 km	196.777	5.308	11.820	179.650	207.499	5.147	11.333	191.020
Más de 500 km	67.692	834	1.514	65.345	71.709	713	1.385	69.612
<b>SERVICIO PRIVADO</b>	<b>174.433</b>	<b>41.654</b>	<b>67.593</b>	<b>65.186</b>	<b>188.670</b>	<b>41.448</b>	<b>67.629</b>	<b>79.593</b>
Menos de 50 km	120.179	28.056	51.241	40.883	134.855	27.750	51.780	55.324
50 a 149 km	38.304	9.793	11.531	16.979	38.480	9.803	11.053	17.624
150 a 499 km	14.969	3.649	4.564	6.756	14.351	3.756	4.602	5.993
Más de 500 km	982	156	257	569	983	138	193	652
<b>TOTAL</b>	<b>1.186.937</b>	<b>96.726</b>	<b>214.704</b>	<b>875.507</b>	<b>1.211.857</b>	<b>93.412</b>	<b>216.707</b>	<b>901.738</b>

Fuente: Encuesta Permanente de Transporte de Mercancías por Carretera. D. G. de Programación Económica y Presupuestos. M.º de Fomento.

Nota: Vehículos de más de 3,5 t de capacidad de carga. Transporte intramunicipal e intermunicipal.